

COMUNE DI ZOLLINO

Provincia di Lecce

Prot. 20190003264 del 07-08-2019

Uff. carico SEGRETARIO

A



Cat 1

Class 0

RELAZIONE DI INIZIO MANDATO

(Articolo 4-bis del decreto legislativo 6 settembre 2011, n. 149)

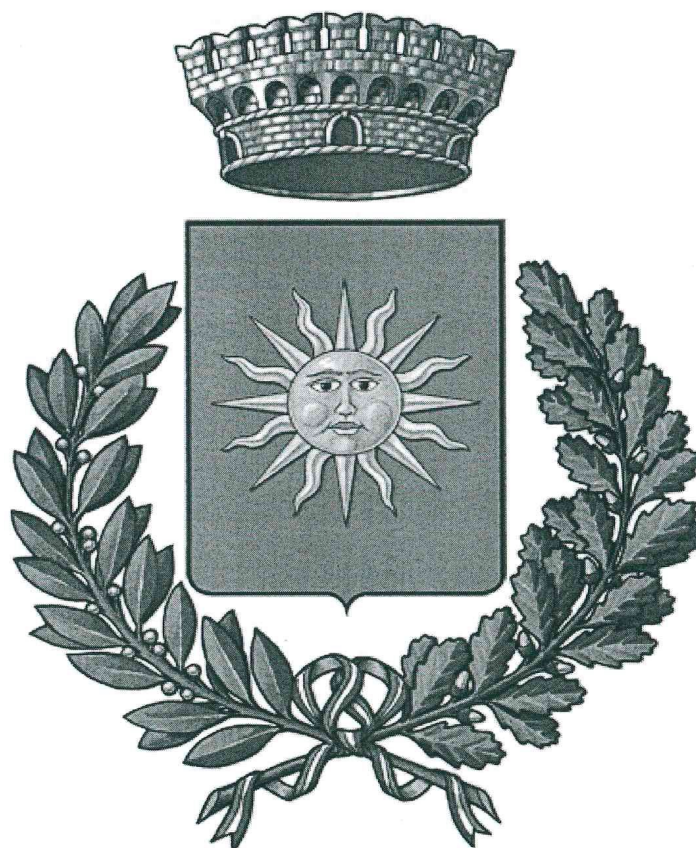

COMUNE DI ZOLLINO
Provincia di Lecce

Sindaco Edoardo Calò
Proclamazione del 27 Maggio 2019

Premessa

La presente relazione è redatta ai sensi dell'art. 4-bis, D.Lgs. 6 settembre 2011, n. 149, recante: "*Meccanismi sanzionatori e premiali relativi a regioni, province e comuni, a norma degli articoli 2, 17, e 26 della legge 5 maggio 2009, n. 42*" per descrivere la situazione economico-finanziaria dell'ente e la misura dell'indebitamento all'inizio del mandato amministrativo che decorre dal 27.06.2019.

Sulla base delle risultanze della presente relazione, il Sindaco, che la sottoscrive, può ricorrere alle procedure di riequilibrio finanziario vigenti, ove ne sussistano i presupposti.

L'esposizione dei dati è coerente con gli schemi già adottati per altri adempimenti di legge in materia per operare con essi un raccordo tecnico e sistematico e inoltre con la finalità di non aggravare ulteriormente il carico di adempimenti dell'ente.

La maggior parte delle tabelle di seguito riportate sono desunte dagli schemi dei certificati al bilancio ex art. 161 del Tuel e dai questionari inviati dall'organo di revisione economico-finanziario alle Sezioni regionali di controllo della Corte dei conti, ai sensi dell'articolo 1, comma 166 e seguenti della legge n. 266/2005. Pertanto, i dati qui riportati trovano corrispondenza nei citati documenti, oltre che nella contabilità dell'ente.

PARTE I - DATI GENERALI

1.1 Popolazione residente al 31 dicembre 2018: 1.926

1.2 Organi politici

GIUNTA COMUNALE

Carica	Nominativo	In carica dal
Sindaco	Edoardo Calò	27.05.2019
Vicesindaco	Massimo Fuso	27.05.2019
Assessore esterno	Rita Colazzo	27.05.2019

CONSIGLIO COMUNALE

Carica	Nominativo	In carica dal
Presidente del consiglio/ Sindaco	Edoardo Calò	27.05.2019
Consigliere	Massimo Fuso	27.05.2019
Consigliere	Alberto Gemma	27.05.2019
Consigliere	Giovanni Gemma	27.05.2019
Consigliere	Castellano Alessandro	27.05.2019
Consigliere	Castellano Stefano	27.05.2019
Consigliere	Caputo Annamaria	27.05.2019
Consigliere	Alessandra Provenzano	11.07.2019 Subentra a seguito delle dimissioni del Cons. Colazzo
Consigliere	Francesco Ferente	27.05.2019
Consigliere	Paolo Catalano	27.05.2019
Consigliere	Paolo Pellegrino	27.05.2019

1.3. Struttura organizzativa

Organigramma

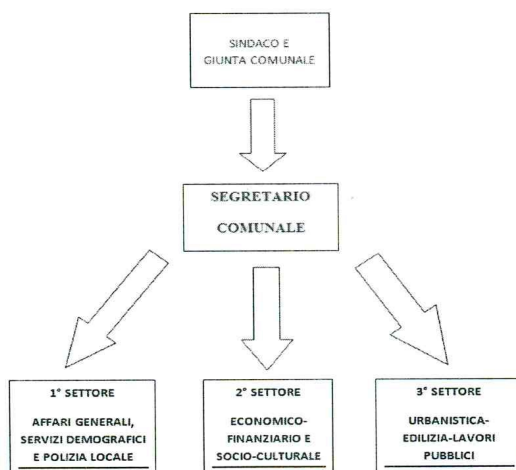

Segretario dott.ssa Maria Daniela Fina

Numero dirigenti: ----

Numero posizioni organizzative: 3

Numero totale personale dipendente: n.5 di ruolo a tempo pieno e n. 4 a tempo determinato part-time

1.4. Condizione giuridica dell'Ente:

L'insediamento della nuova amministrazione non proviene da un commissariamento dell'ente.

1.5. Condizione finanziaria dell'Ente:

L'Ente non ha dichiarato il dissesto finanziario ai sensi dell'art. 244 del TUEL, né il predissesto ex art. 243-bis. Non ha, inoltre, fatto ricorso al fondo di rotazione di cui all'art. 243-ter, 243-quinquies del TUEL, né al contributo di cui all'art. 3-bis del D.L. n. 174/2012.

1.6. Situazione di contesto interno/esterno:

La struttura amministrativa del Comune di Zollino è caratterizzata da una ripartizione in n. 3 Settori:

- I Settore "Affari generali, Servizi demografici e Polizia locale"
- II Settore "Economico-finanziario e socio-culturale";
- III Settore "Urbanistica, Edilizia e Lavori pubblici".

Ad oggi presso il Comune di Zollino sono in servizio n. 9 dipendenti, dei quali uno in convenzione con altro Ente ex art. 14 CCNL Comparto Regioni – Autonomie locali del 22.01.2004 e quattro in scavalco d'eccedenza ex art. 1, comma 557 della L. 311/2014.

Il Settore "Affari generali, Servizi demografici e Polizia locale" ha presentato negli ultimi due anni, più di ogni altro, una notevole riduzione del personale dovuta al collocamento a riposo di due dipendenti in servizio presso gli uffici demografici, che ha reso necessario il ricorso all'utilizzo congiunto di personale di Comuni limitrofi previsto dall'art. 1, comma 557 della L. 311/2014.

Il quadro normativo del Settore, in continua e rapida evoluzione, ha comportato la difficoltà oggettiva per i dipendenti comunali di coniugare il crescente numero di adempimenti amministrativi con un costante aggiornamento professionale.

Il legislatore, invero, ha imposto di recente numerosi obblighi in materia di privacy, prevenzione della corruzione, pubblicità, trasparenza e diffusione di informazioni da parte delle PP.AA, strumenti e modalità dei controlli interni, determinando un oggettivo aumento del carico di lavoro a fronte del quale è mancato un adeguato e corrispondente incremento delle risorse umane.

Ciò nonostante si è comunque riusciti a garantire il mantenimento dei servizi alla cittadinanza ed è in corso un'implementazione dell'informatizzazione nella gestione degli atti amministrativi (attivazione della carta di identità elettronica, avvio delle procedure per l'interconnessione tra l'Anagrafe comunale e l'ANPR e per l'aggiornamento dei programmi utilizzati e la gestione mediante piattaforma "Cloud").

Il Settore "Economico-finanziario e socio-culturale" risulta anch'esso carente sotto il profilo della dotazione organica, al punto tale da rendere necessario il ricorso a personale di altro Ente, cui attribuire la Responsabilità del Settore medesimo (art. 1, comma 557 della L. 311/2014).

Le profonde novità legislative intervenute nel settore tributario e contabile (si pensi, a titolo meramente esemplificativo, all'armonizzazione dei sistemi contabili ed al riordino della fiscalità locale) hanno comportato per il Servizio economico-finanziario una pluralità di adempimenti quali l'adozione di nuovi regolamenti, attività di formazione ed adeguamento delle procedure informatiche, nonché la necessità di un costante aggiornamento professionale cui il Settore ha sempre responsabilmente fatto fronte.

Il Settore "Urbanistica, Edilizia e Lavori pubblici", sebbene gravemente deficitario in termini di risorse umane, riesce a raggiungere risultati soddisfacenti, partecipando a bandi per il reperimento di risorse atte a finanziare progetti volti alla valorizzazione del patrimonio, alla salvaguardia dell'ambiente e del paesaggio rurale ed al miglioramento della viabilità.

Non mancano, tuttavia, criticità legate alla necessità di coniugare gli adempimenti ordinari con gli obblighi formativi legati alle novità legislative intervenute in materia di appalti pubblici ed acquisti mediante procedure telematiche.

2. Parametri obiettivi per l'accertamento della condizione di ente strutturalmente deficitario ai sensi dell'art. 242 dei TUEL): indicare il numero dei parametri obiettivi di deficitarietà risultati positivi all'inizio del mandato:

Dal Rendiconto della Gestione 2018 solo il parametro n. 4 di cui al D. M. 18 febbraio 2013 risulta positivo "Volume dei residui passivi complessivi provenienti dal titolo I superiore al 40 per cento degli impegni della medesima spesa corrente".

PARTE II - SITUAZIONE ECONOMICO-FINANZIARIA DELL'ENTE

1. Bilancio di previsione finanziario approvato alla data di insediamento

X SI NO

In caso affermativo indicare la data di approvazione: 11.03.2019

2. Politica tributaria locale

2.1. IMU:

Aliquote IMU	2018
Aliquota abitazione principale	0.4%
Detrazione abitazione principale	200
Altri immobili	0,76%
Fabbricati rurali e strumentali	-

2.2. Addizionale Irpef: aliquota massima applicata, fascia di esenzione ed eventuale differenziazione:

Aliquote addizionale Irpef	2018
Aliquota massima	0.7%
Fascia esenzione	-
Differenziazione aliquote	NO

2.3. Prelievi sui rifiuti: indicare il tasso di copertura e il costo pro-capite

Prelievi sui rifiuti	2018
Tipologia di prelievo	Servizio in concessione ad impresa privata
Tasso di copertura	100,00
Costo del servizio pro-capite	176,01

3. Sintesi dei dati finanziari del bilancio dell'ente:

ENTRATE (IN EURO)	Ultimo rendiconto approvato 2018
TITOLO 1 – ENTRATE CORRENTI DI NATURA TRIBUTARIA, CONTRIBUTIVA E PEREQUATIVA	1.127.808,67
TITOLO 2 – TRASFERIMENTI CORRENTI	108.762,40
TITOLO 3 – ENTRATE EXTRATRIBUTARIE	141.103,20
TITOLO 4 - ENTRATE IN CONTO CAPITALE	222.048,35
TITOLO 5 - ENTRATE DA RIDUZIONE DI ATTIVITA' FINANZIARIE	-
TITOLO 6 - ACCENSIONE PRESTITI	-
TITOLO 7 - ANTICIPAZIONI DA ISTITUTO TESORIERE/CASSIERE	620.531,27
TITOLO 9 - ENTRATE PER CONTO TERZI E PARTITE DI GIRO	218.214,56
TOTALE	2.438.468,45

ENTRATE (IN EURO)	Bilancio di previsione finanziario 2019
TITOLO 1 – ENTRATE CORRENTI DI NATURA TRIBUTARIA, CONTRIBUTIVA E PEREQUATIVA	1.136.008,00
TITOLO 2 – TRASFERIMENTI CORRENTI	52.543,00
TITOLO 3 – ENTRATE EXTRATRIBUTARIE	139.841,00
TITOLO 4 - ENTRATE IN CONTO CAPITALE	3.444.201,00
TITOLO 5 - ENTRATE DA RIDUZIONE DI ATTIVITA' FINANZIARIE	-
TITOLO 6 - ACCENSIONE PRESTITI	-
TITOLO 7 - ANTICIPAZIONI DA ISTITUTO TESORIERE/CASSIERE	2.000.000,00
TITOLO 9 - ENTRATE PER CONTO TERZI E PARTITE DI GIRO	911.000,00
TOTALE	7.683.593,00

SPESE (IN EURO)	Ultimo rendiconto approvato 2018
TITOLO 1 - SPESE CORRENTI	1.244.892,08
TITOLO 2 - SPESE IN CONTO CAPITALE	319.328,79
TITOLO 3 - SPESE PER INCREMENTO ATTIVITA' FINANZIARIE	
TITOLO 4 - RIMBORSO PRESTITI	99.793,04
TITOLO 5 - CHIUSURA ANTICIPAZIONI RICEVUTE DA ISTITUTO TESORIERE / CASSIERE	620.531,27
TITOLO 7 - USCITE PER CONTO TERZI E PARTITE DI GIRO	218.214,56
TOTALE	2.502.759,74

SPESE (IN EURO)	Bilancio di previsione finanziario 2019
TITOLO 1 - SPESE CORRENTI	1.240.150,00
TITOLO 2 - SPESE IN CONTO CAPITALE	3.429.201,00
TITOLO 3 - SPESE PER INCREMENTO ATTIVITA' FINANZIARIE	
TITOLO 4 - RIMBORSO PRESTITI	103.242,00
TITOLO 5 - CHIUSURA ANTICIPAZIONI RICEVUTE DA ISTITUTO TESORIERE / CASSIERE	2.000.000,00
TITOLO 7 - USCITE PER CONTO TERZI E PARTITE DI GIRO	911.000,00
TOTALE	7.683.593,00

3.1. Equilibrio parte corrente del bilancio

EQUILIBRIO DI PARTE CORRENTE

EQUILIBRIO ECONOMICO-FINANZIARIO	RENDICONTO ANNO 2018 ACCERTAMENTI/IMPEGNI	COMPETENZA ANNO 2019 STANZIAMENTI	COMPETENZA ANNO 2020 STANZIAMENTI	COMPETENZA ANNO 2021 STANZIAMENTI
A) Fondo pluriennale vincolato di entrata per spese correnti	(+)	40.203,02		
AA) Recupero disavanzo di amministrazione esercizio precedente	(-)			
B) Entrate Titoli 1.00 - 2.00 - 3.00 <i>di cui per estinzione anticipata di prestiti</i>	(+)	1.377.674,27	1.321.432,00	1.315.732,00
C) Entrate Titolo 4.02.06 - Contributi agli investimenti direttamente destinati al rimborso dei prestiti da amministrazioni pubbliche	(+)			
D) Spese Titolo 1.00 - Spese correnti	(-)	1.244.892,08	1.233.190,00	1.224.234,00
DD) Fondo pluriennale vincolato di parte corrente (di spesa) <i>di cui:</i>		9.674,12		
<i>- fondo crediti di dubbia esigibilità</i>		54.116,58	92.372,70	103.780,45
E) Spese Titolo 2.04 - Altri trasferimenti in conto capitale	(-)			
F) Spese Titolo 4.00 - Quote di capitale amm.to dei mutui e prestiti obbligazionari <i>di cui per estinzione anticipata di prestiti</i>	(-)	99.793,04	103.242,00	106.498,00
G) Somma finale (G=A-AA+B+C-D-E-F)		63.518,05	15.000,00	15.000,00
ALTRE POSTE DIFFERENZIALI, PER ECCEZIONI PREVISTE DA NORME DI LEGGE, CHE HANNO EFFETTO SULL'EQUILIBRIO EX ARTICOLO 162, COMMA 6, DEL TESTO UNICO DELLE LEGGI SULL'ORDINAMENTO DEGLI ENTI LOCALI				
H) Utilizzo avanzo di amministrazione per spese correnti (**) <i>di cui per estinzione anticipata di prestiti</i>	(+)		-	-
I) Entrate di parte capitale destinate a spese correnti in base a specifiche disposizioni di legge <i>di cui per estinzione anticipata di prestiti</i>	(+)	15.000,00	15.000,00	15.000,00
L) Entrate di parte corrente destinate a spese di investimento in base a specifiche disposizioni di legge	(-)	-	-	-
M) Entrate da accensione di prestiti destinate a estinzione anticipata dei prestiti	(+)	-	-	-
EQUILIBRIO DI PARTE CORRENTE (***) O=G+H+I-L+M		78.518,05	0,00	0,00
C) Si tratta delle entrate in conto capitale relative ai soli contributi agli investimenti destinati al rimborso prestiti corrispondenti alla voce del piano dei conti finanziario con codifica E.4.02.06.00.000.				
E) Si tratta delle spese del titolo 2 per trasferimenti in conto capitale corrispondenti alla voce del piano dei conti finanziario con codifica U.2.04.00.00.000.				

EQUILIBRIO DI PARTE CAPITALE		
	Ultimo rendiconto approvato 2018	Bilancio di previsione finanziario 2019
FPV di entrata parte capitale	134.781,65	
Totale titolo IV	222.048,35	6.169.592,00
Totale titolo V		
Totale titolo VI		
Totale titoli (IV+V+VI) + FPV di entrata	356.830,00	6.169.592,00
Spese titolo II-III	319.328,79	6.154.592,00
FPV di spesa capitale	22.501,21	
Differenza di parte capitale	15.000,00	15.000,00
Entrate in c/capitale destinate a spese correnti	15.000,00	15.000,00
Utilizzo avanzo di amministrazione applicato alla spesa in conto capitale [eventuale]		
SALDO DI PARTE CAPITALE	0,00	0,00

3.2. Risultato di amministrazione ultimo esercizio chiuso

Rendiconto dell'esercizio 2018 (ultimo esercizio chiuso)

Fondo cassa al 1° gennaio	(+)	77.360,12
Riscossioni	(+)	2.293.120,97
Pagamenti	(-)	2.370.481,09
Fondo cassa al 31 dicembre	(+)	-
Residui attivi	(+)	1.000.465,01
Residui passivi	(-)	729.707,70
FPV di parte corrente	(-)	9.674,12
FPV di parte capitale	(-)	22.501,21
RISULTATO DI AMMINISTRAZIONE		238.581,98

Composizione risultato di amministrazione	2018
Accantonato	206.511,49
Vincolato	-
Destinato	-
Libero	32.070,49
Totale	238.581,98

3.3. Fondo di cassa

Dalla verifica straordinaria di cassa effettuata in data 20 giugno 2019 risulta che l'Ente è in anticipazione di cassa per € 77.142,06.

3.4. Utilizzo avanzo di amministrazione nel bilancio di previsione:

	2019
Finanziamento debiti fuori bilancio	
Salvaguardia equilibri di bilancio	
Spese correnti non permanenti	
Spese di investimento	
Estinzione anticipata di prestiti	
Totale	0,00

4. Gestione dei residui. Totale residui di inizio mandato (certificato consuntivo 2018-quadro 11)

RESIDUI ATTIVI Primo anno del mandato	Iniziali	Riscossi	Maggiori	Minori	Riaccertati	Da riportare	Residui dalla competenza	Totale residui di fine gestione
	a	b	c	d	e = (a+c-d)	f = (e-b)	g	h = (f+g)
Titolo 1 - Tributarie	510.253,55	122.138,85		87.321,28	422.932,27	300.793,42	182.358,64	483.152,06
Titolo 2 - Trasferimenti correnti	34.942,73	4.785,24			34.942,73	30.157,49	69.708,66	99.866,15
Titolo 3 - Extratributarie	55.001,14	3.360,76			55.001,14	51.640,38	25.179,41	76.819,79
Parziale titoli 1+2+3	600.197,42	130.284,85	-	87.321,28	512.876,14	382.591,29	277.246,71	659.838,00
Titolo 4 - In conto capitale	310.242,59	67.098,15			310.242,59	243.144,44	62.112,59	305.257,03
Titolo 5 - Riduzione a.fin.					-	-		-
Titolo 6 - Accensione prestiti	2.486,34				2.486,34	2.486,34		2.486,34
Titolo 7 - Anticipazione tesoriere	17.838,17				17.838,17	17.838,17		17.838,17
Titolo 9 - Entrate per conto terzi	11.674,29	4.000,00			11.674,29	7.674,29	7.371,18	15.045,47
Totale titoli 1+2+3+4+5+6+7+9	942.438,81	201.383,00	-	87.321,28	855.117,53	653.734,53	346.730,48	1.000.465,01

RESIDUI PASSIVI Primo anno del mandato	Iniziali	Pagati	Maggiori	Minori	Riaccertati	Da riportare	Residui dalla competenza	Totale residui di fine gestione
	a	b	c	d	e = (a+c-d)	f = (e-b)	g	h = (f+g)
Titolo 1 - Spese correnti	520.050,26	217.665,13		43.682,79	476.367,47	258.702,34	339.366,42	598.068,76
Titolo 2 - Spese in conto capitale	97.255,83	80.092,19			97.255,83	17.163,64	38.160,10	55.323,74
Titolo 3 - Incremento a.fin.					-	-		-
Titolo 4 - Rimborso prestiti					-	-		-
Titolo 5 - Chiusura ant. tesoreria					-	-	34.744,65	34.744,65
Titolo 7 - Spese per conto terzi	23.805,75	3.346,64			23.805,75	20.459,11	21.111,44	41.570,55
Totale titoli 1+2+3+4+5+7	641.111,84	301.103,96	-	43.682,79	597.429,05	296.325,09	433.382,61	729.707,70

4.1. Analisi anzianità dei residui distinti per anno di provenienza.

Residui attivi al 31.12.2018	2015 e precedenti	2016	2017	2018	Totale da ultimo rendiconto
TITOLO 1 ENTRATE TRIBUTARIE	225.364,52	23.580,68	51.848,22	182.358,64	483.152,06
TITOLO 2 TRASFERIMENTI CORRENTI	12.369,61	700,00	17.087,88	69.708,66	99.866,15
TITOLO 3 ENTRATE EXTRATRIBUTARIE	34.835,42	9.199,96	7.605,00	25.179,41	76.819,79
Totale	272.569,55	33.480,64	76.541,10	277.246,71	659.838,00
TITOLO 4 IN CONTO CAPITALE	243.144,44			62.112,59	305.257,03
TITOLO 5 RIDUZIONE ATTIVITA' FINANZIARIE					-
TITOLO 6 - ACCENSIONE PRESTITI	2.486,34				2.486,34
TITOLO 7 - ANTICIPAZIONE TESORIERE			17.838,17		17.838,17
Totale	245.630,78	-	17.838,17	62.112,59	325.581,54
TITOLO 9 ENTRATE PER CONTO TERZI	4.587,03	3.087,26		7.371,18	15.045,47
TOTALE GENERALE	522.787,36	36.567,90	94.379,27	346.730,48	1.000.465,01

Residui passivi al 31.12.2018	2015 e precedenti	2016	2017	2018	Totale da ultimo rendiconto
TITOLO 1 SPESE CORRENTI	122.636,30	53.713,63	82.352,41	339.366,42	598.068,76
TITOLO 2 SPESE IN CONTO CAPITALE	1.856,44	15.307,20		38.160,10	55.323,74
TITOLO 3 INCREMENTO AA.FF.					-
TITOLO 4 - RIMBORSO PRESTITI					-
TITOLO 5 - CHIUSURA ANTICIPAZIONI				34.744,65	34.744,65
TITOLO 7 SPESE PER CONTO TERZI	11.955,16	3.087,26	5.416,69	21.111,44	41.570,55
TOTALE	136.447,90	72.108,09	87.769,10	433.382,61	729.707,70

5. Pareggio di bilancio

Indicare la posizione dell'ente rispetto agli adempimenti del pareggio di bilancio; indicare "S" se è soggetto al pareggio; "NS" se non è soggetto; indicare "E" se è stato escluso dal pareggio per disposizioni di legge:

S

5.1. Indicare se nell'anno precedente all'insediamento l'ente è risultato inadempiente al pareggio di bilancio:

L'ente nell'anno precedente all'insediamento NON è risultato inadempiente al pareggio di bilancio.

5.2. Se l'ente non ha rispettato il pareggio di bilancio indicare le sanzioni a cui è soggetto:

Non ricorre la fattispecie

6. Indebitamento:

6.1. Indebitamento dell'ente: indicare le entrate derivanti da accensioni di prestiti al 31 dicembre 2018.

(Questionario Corte dei conti-bilancio di previsione)

	2018
Residuo debito finale	1.105.461,76
Popolazione residente	1.926
Rapporto tra residuo debito e popolazione residente	573,97

6.2. Rispetto del limite di indebitamento. Indicare la percentuale di indebitamento sulle entrate correnti di ciascun anno, ai sensi dell'art. 204 del TUEL nell'esercizio precedente, nell'esercizio in corso e nei tre anni successivi (previsione):

	2017	2018	2019	2020	2021
Incidenza percentuale attuale degli interessi passivi sulle entrate correnti (art. 204 TUEL)	4,32 %	3,72 %	3,64 %	3,35 %	3,01 %

6.3. Anticipazione di tesoreria (art. 222 Tuel)

Con deliberazione della Giunta Comunale n. 3 del 7 gennaio 2019 si è quantificato l'importo massimo concedibile per l'anticipazione di tesoreria per l'anno 2019 che risulta essere pari ad € 438.314,68, interamente concesso.

6.4. Accesso al fondo straordinario di liquidità della Cassa Depositi e Prestiti spa (art. 1, D.L. n. 35/2013, conv. in L. n. 64/2013)

L'Ente non ha mai fatto ricorso al fondo straordinario di liquidità della Cassa DD.PP. spa di cui all'art. 1, D.L. n.35/2013, conv. in L. n. 64/2013).

6.5. Utilizzo strumenti di finanza derivata: Indicare se l'ente ha in corso contratti relativi a strumenti derivati. Indicare il valore complessivo di estinzione dei derivati in essere indicato dall'istituto di credito contraente, valutato alla data dell'ultimo rendiconto approvato.

L'Ente non ha mai fatto ricorso a strumenti di finanza derivata.

6.5. Rilevazione flussi: Indicare i flussi positivi e negativi, originati dai contratti di finanza derivata (la tabella deve essere ripetuta separatamente per ogni contratto, indicando i dati rilevati con l'ultimo rendiconto approvato e le proiezioni per l'esercizio in corso e i tre anni successivi:

Non ricorre la fattispecie.

7. Conto del patrimonio in sintesi. Indicare i dati relativi all'ultimo rendiconto approvato, ai sensi dell'art. 230 del TUEL.

Anno 2018

Attivo	Importo	Passivo	Importo
Immobilizzazioni immateriali		Patrimonio netto	6.432.434,05
Immobilizzazioni materiali	12.223.670,22		
Immobilizzazioni finanziarie			
Rimanenze			
Crediti	821.182,51		
Attività finanziarie non immobilizzate		Conferimenti	
Disponibilità liquide		Debiti	1.517.482,62
Ratei e risconti attivi		Ratei e risconti passivi	5.094.936,06
Totale	13.044.852,73	Totale	13.044.852,73

7.1. Conto economico in sintesi – Anno 2018

(quadro 8-quinquies del certificato al rendiconto)

VOCI DEL CONTO ECONOMICO		Importo
A) Proventi della gestione		1.377.674,25
B) Costi della gestione di cui:		1.356.067,82
quote di ammortamento d'esercizio		
C) Proventi e oneri da aziende speciali e partecipate:		- 53.832,63
Utili		
Interessi su capitale di dotazione		
Trasferimenti ad aziende speciali e partecipate (7)		
D.20) Proventi finanziari		
D.21) Oneri finanziari		
E) Proventi ed Oneri straordinari		
Proventi		- 62.380,21
	Insussistenze del passivo	
	Sopravvenienze attive	
	Plusvalenze patrimoniali	
Oneri		
	Insussistenze dell'attivo	
	Minusvalenze patrimoniali	
	Accantonamento per svalutazione crediti	
	Oneri straordinari	
	RISULTATO ECONOMICO DI ESERCIZIO	- 94.606,41

7.2. Riconoscimento debiti fuori bilancio

Quadro 10 e 10-bis del certificato al rendiconto

Così come indicato dai responsabili di settore in sede di approvazione della salvaguardia degli equilibri di bilancio 2019, approvati con deliberazione del Consiglio Comunale n. 36 del 31 luglio 2019, allo stato attuale non sussistono debiti fuori bilancio.

E' da evidenziare che con deliberazione del Consiglio Comunale n. 35 del 31 luglio 2019 è stata approvata una transazione di € 35.000,00 con Consorzio Cooperative Costruzioni – CCC s. coop per la definizione della controversia di cui alla sentenza della Corte d'Appello di Lecce n. 811 del 15 maggio 2018, i cui oneri gravano sul bilancio di previsione e sui bilanci successivi come da prospetto che segue:

Provvedimento di riconoscimento e oggetto	Importo	Finanziamento		
		2018	2019	2020
D. C.C. n. 35 del 31/07/2019	35.000,00	25.000,00	10.000,00	0,00

Sulla base delle risultante della relazione di inizio mandato del Comune di Zollino (LE):

1. la situazione finanziaria e patrimoniale non presenta squilibri;
2. NON sussistono i presupposti per il ricorso alle procedure di riequilibrio vigenti.

Zollino, 6 agosto 2019



IL SINDACO

A handwritten signature in black ink, written over a horizontal dotted line. The signature is stylized and appears to be "G. ...".